朝鮮日報
朝刊
本紙朝夕刊十二面
編輯兼發行人 方應謨
印刷人 ...
發行所 京城府太平通一丁目六一 株式會社朝鮮日報社

社說 入學期를 압두고

一

年復年봄마되면 되푸리되는入學難의 아우성소리이지마는 벌서부터 또다시 全朝鮮坊坊曲曲으로부터 入學難소리가 나기始作하야 愉快하지 못한 氣分을 釀成케한다 朝鮮에잇서서의 入學難은 生活難 就職難보다못지안흔 難中之難으로서 甚至於小學校에서도 天眞爛漫한 七、八歲된 兒童에게 選拔試驗을 보히는 現狀이니 나머지의 中學 專門 大學程度學校의 入學難은 더말할것도업다 이런 現象은 到底히 先進諸國에서는 차저볼수업는 것으로 文字그대로『受驗旗獄』『入學地獄』이다 그原因은 말할것도업시 教育機關의不足으로서 이入學難을 打開하고 緩和하려면 무엇보다도 먼저 教育施設을擴充하여야만한다 따라吾人이 해마다 本欄을通하야 그緩和策으로 義務教育制度實施、中學校二部教授制採用、專門、實業學校增設等을 되푸리하야 力說하는 所以도 이點에잇는것이다.

二

當局에서도 中小學校增設에 腐心하고 잇스나 朝鮮人의 向學熱은 逐年熾烈化하야 目前의 彌縫策으로서는 到底히 그要求에 應할수업는 形便이다 朝鮮이 大陸進出의兵站基地로서 더욱 躍進하게 됨에따라그向學熱은 더욱 高調될것은 明若觀火하야 今日까지 志願書마감한 京城帝大豫科、京師、景福兩中學、京城、平壤、大邱等各師範學校의 志望者數만 보더라도 昨年보다 各各增加되야 大豫는 十對一(理科만)、京師、景福은 六對一의 競爭率을 보이여 얼마나 入學競爭이 甚한가를 數字로 보혀준다 設使 志望者가 濫增되지안는다 하더라도 志望者全部를 收容하려면 教育施設을 現在의 約五倍 적어도 三倍以上은 擴充하여야 될것이다 이에 向學熱의 熾烈化에 따라 漸次 志望者가 濫增되는 現狀인즉 一層施設擴充에 邁進치안흐면 안될것이다 一般的이 조흔學校、官公立學校를 志願하야 一部의 學校에만 競爭率이 甚하더라도 施設이 그다지 不足하야 그런것이 아니라는論을하는것은 受驗旗獄의眞相을아지못하는 妄言이라고할하지안흘수업다.

三

이와가티 志願者는만코 施設이不足하고보매 아모리 工夫를 잘한다 하더라도 收容되지못하는 落第의 苦杯를맛보는 受驗生이잇슬것은 定한理致이다 그러나 受驗生과 一般學父兄은 다 各其自己가 入學하고 自己子弟를 入學되게하기爲하야 健康을 돌보지안코 受驗工夫를 하며 또는 無理한 準備教育을 식히고 또너무나 지나치게 子弟를 激勵식히여 이로말미아마 해마다 入學時期에는 數만흔 悲劇이 비저내진다 그러나이것은 不可抗力의것을 抑制로 하려는 것으로 受驗生은 勿論이려니와 一般學父兄은 希望하는態度로 臨하야 入學이되면 그보다더大幸스러운일이업지만은 萬若에 失敗를하더라도 過度히 失望치말어 捲土重來할 覺悟로써 씩씩히 工夫해가고 또工夫하도록하는 襟度를가저야할것이다.

膠着된對蘇漁業交涉 促進要求를重要訓令

有田外相으로부터東鄕大使에

【東京電話同盟】日蘇漁業交涉은 今年에드러서 이미 一次에 亘하야 莫斯科에서 進行되엿스나 蘇聯側의 不誠意로 말미아마 何等進展을 보이지못할뿐아니라 我方의 現狀維持要求에도 不拘하고 드리어 蘇聯案中의 我安定漁區를 含한 競賣公告를 하는 不法까지 敢行하야 故意로 事態를 悪化케함에 이르렀다 그리하야 右競賣實施期는 來三月十五日로 되여잇고 또漁業期도 切迫되여잇스므로 이대로 나간다면 我權益行使에도 重大한 支障을 招來할 憂慮가 잇슴에鑑하야 外務省에서는 此際速히 暫定協定締結의 旣定方針을 貫徹코저 駐日蘇聯關係各省과 協議를 遂하고 同時 有田外相은 十五日 平沼首相及 陸海內農相과 그對策에對하야 協議를 遂한바 右結果外相은 十六日 在莫斯科 東鄕大使에게 重要訓令을 發하야 交涉促進方을 要求케하엿다

對蘇外交交涉에 貴族院서政府鞭撻論

【東京電話同盟】貴族院은 北洋漁業權問題를爲始 北樺太에잇는 帝國權益에對한 蘇聯側의 暴戾가 益益激化하고잇는 實情에鑑하야 過般來 各會派가모두 深甚한 注意를하고 外務當局은 勿論 關係方面으로부터 隨時說明을 聽取하엿스며 이미 豫算委員會에서는 公正會의 男爵男이 質疑를 하엿스나 關係의 要望과 政府鞭撻의 方法에 對하여서는 豫算案承認의 附帶希望條項을附하고 그中에 그主旨를 加하거나 或은院議의形式으로하거나의議論이잇는 一面에 政府의 外交交涉을 信賴하라는 意見도 잇는바 貴族院의 大勢를支配할 研究會의 幹部로부터는此際自重 靜觀態度를버리고 政府를 鞭撻함과同時에 貴族院으로서의 確乎한 意思를 表示하는것이 가장 時宜에適合한 處置라는 論議가 擡頭하고잇다

有田外相參內

【東京電話同盟】有田外相은 十六日午前九時五十分 宮中에參內 天皇陛下께 拜謁하엿슨後 外交經過에關하야 奏上 여러가지 御下問에 奉答 退下하엿는데 外相은 內大臣府에서 湯淺內府와 會見 國際情勢를說明 懇談한後 同十一時二十分 退出하엿다

白鶴 酒

一九三九年度英國防費 五億八千萬磅!

空前의大軍事豫算遂下院에

【倫敦十五日發同盟】一九三九ー四〇年度 英國國防關係豫算에關한白書는 十五日 사이몬藏相으로부터 英國下院에送付되엇는바 사이몬藏相은 이와同時에 下院에서 白書의要旨를說明하엿다 右白書에包含된 一九三九ー四〇年度國防豫算額은 實로 五億二千三百萬磅의 巨額에達하고잇는바 이尨大豫算과同時에 國防公債發行限度四億磅을 八億磅에로變更할도 가티發表되엇다 白書의內容은 다음과갓다

國防公債發行限度는 現在의 四億磅을 八億磅으로 擴張하기로決定하엿다 政府는 現在二億磅의 公債를 發行하고잇는데新擴張에依하야 今年度以降 一九四二年三月三十一日(再軍備五年計劃 終了年度)까지에 六億磅의公債發行權을 어덧다 一九三九ー四〇年度의 國防豫算은 五億二千三百萬磅으로서 이를 最近年度의 豫算에 比較하면 一九三七ー三八年度豫算은 一億六千二百萬磅 一九三八ー三九年度는 三億八千八百萬磅 (來三月三十一日까지를包含한推定)이다 如斯히하야 一九三七年開始의再軍備五個年計畫終了를압두고 最後의 三個年間에 消費되는 國防費總額은 十一億七千三百萬磅에 達한다 그러고 또 이額은 補助的 非軍事國防費를 包含치안코 純全한 陸海軍의 費用으로서 非軍事國防費를 加하면 一九三九ー四〇年度의 新國防費는 五億八千萬磅에 達한다 再軍備五年計劃에基하야 生産方面에 잇서서의 諸困難이 大部分克服되고 또右計畫第一段階가完成되엇다고는 할수업는處地에 今後의國防計畫은世界情勢如何에依하야 左右될것이다 一九三九年度의 海軍軍艦建造計畫에依하면 다시主力艦二隻建造가立案되고잇다 이二隻을加하면 建造中에잇는主力艦은 九隻이된다 其他一九三九年建艦計畫에 包含된것은 左와갓다

一、驅逐艦二戰隊의新編成

一、潛水艇、飛行機의攻擊을防禦할新型快速護衛船二十隻建造

一、航空母艦一隻建造

右에依하야 現在이미完成되야ー크로이얄號를除한 航空母艦으로서 建造中에잇는것은六隻에達한다

一、六吋砲裝備의大型巡洋艦四隻建造

一、英國小艦艇 其他改裝中의 主力艦改裝은 漸次進捗中이다

一、其他艦艇의防空裝備强化 ... 行되고잇다 ... 一九二九年 ... 空軍豫算은 今年度內에 잇서서倍加되엿다 如斯히하야來三月三十一日까지에는 第一線機는 最少計劃인一千七百五十機에 達하게될것이다 그러고 一九三九年度는 ... 月의 空軍擴張計畫(英國本國의空軍第一線機二千三百七十機 ... 外各英領의 空軍第一線機五百機)을目標로하는 計劃及昨年十一月十日發表된 擴張計畫完成을爲하야 空軍擴張工作을 進行시키게될것이다

【倫敦十五日發同盟】英國政府의 今番公債發行限度擴張은 膨大한 防禦豫算을豫定하야 이에對應하려는것이라하야 英國財界에서는 決코 增稅를하지안홀가고 懸念하고잇다 現在의租稅를 가지고서는 三億七百萬磅의赤字는 不可避이므로 其中二億乃至二億五千萬磅은 來五、六月에 發行할國防公債로써 充當할것이다 殘餘의一億乃至一億五千萬餘 磅은 結局增稅에依하야 補塡하는方法밧게업슬것이라한다 그리고 增稅를斷行하기로될것인바 所得稅의 六片乃至一志增徵附加稅의 增加 或은 自發的國防獻金가티 增加할수밧게업다는것이 一般의 觀測이다

…市內를行進하는我海軍…◇

浙江省海門附近 第三國船退避勸告

近近軍事行動取할豫定으로

【上海十六日發同盟】帝國海軍은 近近浙江省中部海岸靈江口海門附近에새로운 軍事行動을일으킴에 압서 第三國船의危險區域外에避難할것을勸告함에關하야 三浦總領事에게對하야 要請한바잇섯다 三浦總領事는 十五日附로서 在上海各國大使에對하야「帝國海軍은 海門附近에서 軍事行動을取할 必要가잇스므로 第三國船은 미리 危險을 避하야 來十七日 日沒까지 海門서부터 三十浬外로 避退할것이요 撤退치안허서입은 第三國船의 損害에對하여는 帝國政府는 이를 負責치안는다」고 通告를 發햇다

新黨結成小委員會

【東京電話同盟】社大及東方會兩黨合同에依한 新黨의綱領政策을 審議할 結成準備小委員會는 十六日午前十時부터 院內에서開會 協議한結果 政策은 各派에서各各起草하야 來十八日午後一時부터 小委員會를열고 討議하기로 하고 綱領大綱은 如左히決定하고 十九日社大本部에서開催할準備委員會總會에 附議하기로하고 正午散會하엿다

綱領

一、皇國의本義에基하야 日本國民의 民族精神을昂揚하고 世界文化의發展에 貢獻함

一、資本主義의改革 公益協同의新經濟機構確立을期함

一、東亞新秩序의建設과 世界國際態勢의再編成을期함

對英米佛回答

燥急히 할必要는不認

【東京電話同盟】英米佛三國政府의 對日通牒에對한 帝國政府의 回答에關하야 外務事務當局에서는 大體로起案을終了하엿다 帝國政府의 回答에關한態度는 有田外相이 議會에서 表明한바와 가티 英米佛 三國政府의 對日通牒은 將來에對한 記錄的性質을重視한것이라고 解決하고 且帝國의 方針은 이미 說明하엿스며 또 公文으로써 通達해두엇스므로 此際急하게回答을 할必要는 업다고하고잇다

即有田外相으로서는 回答을發한다하드라도 右는 記錄的性質의 것을 取扱하리라고 解釋하고急하게 研究할必要는 認定하지안는模樣이며 오히려 이미 說明하고 回答한「帝國의方針을 具體的으로 明示하고 現實의 事態에依하야 帝國의 公正한態度를 認識시킬方針을 取할것으로 觀測된다 그意味에서 在京英米大使와의 自由討議와가튼것도 當分間은 그效果를 是認하지안는것으로도 解釋된다

佛印對支國境을 佛政府서解放?

海南島占據報復手段

【河內十六日發同盟】十六日附푸랑스인도차이나紙는 佛國政府가 近日中에 對支國境을 完全히解放하야 輸送에對한 모든 制限을 撤廢하기로決定한 旨를報道하고잇다 右報道에依하면 佛國政府의態度는 最近巴里에서 行한佛印으로부터 運動의結果와 日本의海南島占據에對한 報復的意味에서 나온것이라하나 當地消息通側은 이를半信半疑하고잇다

西班牙內治外交에 英佛干涉은不許

伊太利政府非公式으로發表

【羅馬十五日同盟特派員發】最近英佛兩國政府는 프랑코政府에 特使를派遣하고 西班牙에對한 復興資金貸付其他의好餌로서 西班牙와獨伊樞軸과의離間策을企圖하고잇는바 이에對하야 伊太利政府는十六日非公式으로左와가티發表하엿다

伊太利는 英佛兩國의 西班牙의 內治外交問題에 干涉함을 絕對로 不許한다 西班牙에對한 英佛兩國의 投資는 絕對로 容認치안는다 에디오피아戰爭後 伊太利外 外資貸付或은 一切의 誘惑을 排斥하고 獨自的으로 悠悠히 에디오피아를 開發하고잇는 事實에鑑하야보면 西班牙가 自力으로 經濟復興을 遂行한다는것도 不可能한것이안니다 프랑코政府는 一切의 妥協을 排擊하고 投資에依한 英國、佛國 兩國의 承認은 絕對로 拒否한다 프랑코政府는 獨伊樞軸의 同行者로서 戰役에잇서서도 內治外交에關한 英佛兩國의 干涉을 拒否한다

參政權問題도登場

朝鮮關係 三法律案可決

朝鮮事業公債法中改正法律案委員會서

【東京電話同盟】十六日衆議院朝鮮事業公債法中改正法律案委員會는 午後一時二十分開會 松山常次郎氏(政友)宣敎師、敎師問題에 對하야 當局의 方針을 質한後 木村正義氏(政友)今日의 時局으로보아 朝鮮의 義務敎育을 참으로飛躍시키지안흐면 안된다 이때문에는 全般的又는 綜合的으로 鐵道、道路、治水、港灣 其他에 亘하야 計畫을 樹立할 必要가잇다고 생각하는데 當局方針如何

大野政務總監 時局對策調查會를 設하야 研究하고잇다

木村氏 時局에 對應하야 朝鮮을 躍進케함에는 事業公債의 發行限度를 적어도 三億圓程度로 擴張하야 적어도 今後 四、五年間은 公債를 增發할것이아닌가

植木大藏省調查課長 朝鮮總督府의 計畫緩和는 一般公債政策과 關係를 考慮하야 最善의 發行額을 決定하게되는 것이다

大野總監 道德的 政治的理由에 依한것이다

木村氏 慶北線買收를 爲하야 特히 單行法을 낸理由如何

水田財務局長 一般慣行에 依한 것이다

木村氏 朝鮮의 發展은 今後時局에 鑑하야 極히 重要하다 그리고 將來事業公債法에 依할가 單行法에 依할가에 對하야는 目下大藏省과 사이에 研究中이다

木村氏 北鮮鐵道의 經理를 鐵道局에 委託한 理由及委託經營의 內容如何

工藤鐵道局長 滿鐵에 委託하는 것이 國策上 得策이라고 생각한것이다 內容은 二十年間을 期限으로 使用料를 徵收하고있다 將來에 關하여는 目下硏究中이다

四 朝鮮財政의 現狀으로보아 一般會計에 繰入하면서 一時 一萬歲止한 補充金을 例年과 가티 復活한 理由如何

... 單行形式及 消化의 實情에 對하야 詳細質問한後 라고 答하고 午後二時四十五分休憩 午後三時十五分 再開

小田榮氏(第二) 朝鮮總督府의 行政組織機構를 東亞新秩序建設情勢에 對應하기爲하야 變更할생각이 업는가

八田拓相 아직 變更할意思는 업다

小田氏 外地의 同胞에게 參政權을 줄 意思는업는가

大野總監 그런意思는 업다 將來에關하여는 教育、産業 其他一般文化向上에 從하야 考慮하고십다

小田氏 半島人을 同化하는데는 人口의 太半을 占한 農民의 生活改善 特히 小作問題가 絕對必要하다고 생각하는바 當局의 方針如何

大野總監 農地令、小作調停令等 社會立法으로 惡慣習을 是正해갈方針이다

이리하야 朝鮮事業公債法中改正法律案、朝鮮私設鐵道補助法中改正案 朝鮮鐵道株式會社所屬金泉、慶北安東間鐵道買收를爲하야 公債發行에關한法律案 三件을一括하야 討論에드러가 森下國雄(民政)由

我國獨裁政治說

誤解一掃를力說

山淵氏貴院豫算總會서

【東京電話同盟】十六日의 貴院豫算總會는午後一時四十八分再開 出淵勝次氏(同和) 今日英米는我國의 政治를獨裁政治라하고잇다 我國은速히 그外交의誤解를 一掃하도록 努力하여야할것이다 그러나 國情이다른諸外國에 我萬邦無比의 國體를認知시킨다는것은 至難中의至難事라고생각한다 首相은 前日衆議院에서我國은 全體主義의 國家가아니라고하엿다 그것을 軍民一般에徹底 시키기바란다

首相 我國은 民主主義國도 아니요 獨裁國도 아니라는것은 明白하다 統治의 大權은 皇室이 把握하고 萬民이 그것을 輔翼하는것이 我國體로서 憲法은 그主旨를 明言하고잇다 그精神이 諸外國에 理解되지못한것은 貴說과 갓다고 생각한다 我國은 民主主義의 國家가 아닌同時에 全體主義의 國家도 아니라는것을 明白히 할必要가잇다

그러고 午後四時九分散會하엿다

社大東方兩黨 廿六日臨時全國大會

【東京電話同盟】社會大衆黨은東方會와 合同新黨을 結成키로決定하기爲하야 來二十六日正午부터 芝協調會館에 臨時全國大會를열고 本部의 方針을 報告하야 代議員의同意를 求하는同時에 解黨承認을 엇기로되엿는데 一方東方會에서는 同日本部에全國大會에代할全體會議를열고 社會黨과同樣解消의 手續을取하기로되엿다

中好(政友)鈴木正吾(社大) 朴春琴(第一) 小田榮(第二)諸氏로부터 各各賛成意見이잇서 採決結果全會一致로可決 同四時散會하엿다

夕刊後市況 十六日

◆各地 期米 後止◆

	當限	中限	先限
大邱	—	—	—
木浦	—	三三·七〇	—

◆各地 商品 後引◆

	當限	先限
橫濱生糸	九〇〇	九一五〇

小學校卒業者 中女學校卒業者의 成功의登龍門
自宅세미날制(研究制) 學校式確實敎授
我國最大의綜合(各科合한)大學制大組織
高等官·判任官·辯護士·辯理士·計理士·鐵道員·警察官 滿洲國司法官·書記官·執行官·律師·警士·警長養成 中學校·商業學校·工業學校卒業資格獲得指導
日本無比最新敎授(텔레파갈트)
帝國法政大學院 長距離(自宅에잇스며學校서배우는것과갓다)學生(募集)
●大學部法律學兼修科(法律學·滿洲學) 五百名 修業期間(正科一個年 速成科六個月)
●大學部法律學專修科 二百名 修業期間 一個年
●高文資格科 二百名 修業期間 十個月
●中學科 五百名 修業期間 一個年
●商業科 五百名 修業期間 一個年
●工業科(機械科) 五百名 修業期間 一個年
●旋盤·仕上·製圖工養成科 五百名 修業期間 三個月
●判任文官養成科 五百名 修業期間 六個月
●鐵道員養成科 五百名 修業期間 二個月
●警察官養成科 五百名 修業期間 二個月
綜合大學制大組織 最新式テレパ敎授
●我國唯一의綜合(各科를合한)大學制大組織의長距離(自宅에서도學校에서배우는것과갓다)最新敎授
●自宅에잇스면서세미날制(研究組制) 長距離最新式優秀徹底敎授
●各種專門諸學科와가티中等普通學全科의(系統的實踐的)完全指導
●工業躍進時代에即應하야工業技術者旋盤工(仕上工製圖工)으로의速急指導
中學科 テレパ敎授 商業科 テレパ敎授 高文資格科 テレパ敎授 大學部法律學專修科 テレパ敎授 大學部法律學兼修科 テレパ敎授 機械科 テレパ敎授 旋盤工仕上工製圖工養成科 テレパ敎授 判任文官養成科 テレパ敎授 鐵道員養成科 テレパ敎授 警察官養成科 テレパ敎授
●本學各科中 一科를選定하야 即時入學手續하라
規則入學案內書 至急志望科記入葉書로請求次第無代進呈함
人員에制限잇다申込順으로願書受付定員締切 前入學手續을하라
東京市下谷區上野櫻木町四八 帝國法政大學院

强性强精藥 精力衰退와早漏에百發百中!
梅毒斷根藥
淋疾斷根藥
喘息喘嗽藥 林病丸
積에는敵積丹
國境大藥房 京城府 振替京城二一、一五一一 四三九番
不老長壽 强精回春 更少年藥 百補丸 京城堅志町 平和堂 一劑十一円
百日咳에 スデコ 먹기조코 効果一等 定價二十錢부터 藥店에잇슴니다
朝鮮衣服 동정 金亨式十六回發明品 商報及內容書無代進呈 見本請求時二十五錢切手要 舊年末까지(동정)愛用者諸賢에特典付로提供 大田春日町 總發賣元 동정本舖

"水電王國"의 朝鮮農村 電光惠澤에서 遊離

(遠距里電源에서配電을拒絶하는탓)

"公益獨占"이 나흔弊端

체신국에서조사한 최근의 조선내 전기보급상황을보면 이미 개발된수력전원(水力電源)이 풍부함에불구하고 일반민중、더욱 농촌방면은 전기문명의 혜택에서 멀리떠러저잇다는 한심한 현상이 노현되여 일반의 주목을끌고잇다

즉 작년삼월말현재 전등을켜는집은 전조선에서 오십이만사백륙십호에 이백구십이만이천구백오십등으로 전호수에비하면 한집에평균반등도못된다 이것을 내지의 일천이백십칠만륙천호에 사천사백사십만오천등 즉일호당 삼등반에 비교하면 전등보급률은실로문제도안될만큼 영성한 상태이다 전기보급이 이와가티 유치한이유로는 조선에서는 소화륙년에 전기통제방침이 확립되여 소규모발전을 허하지안는관계로 시가지의 대부분과 농촌은 전원에서 멀리 떠러저잇서 전등가설비(架設費)가 엄청나게 만히들기때문에 주민의요망에도 불구하고 이것역시 지역적으로 통제독점되여잇는 배전회사(配電會社)에서 배전을 거절하는사례가 만흔때문이다 여기에대하야 농촌방면의 전기보급은 사변하 동선기근의영향을 지금 심각히바더 아프로더욱지지부진할것이필연적이다

이관계는 장기건설하에 농촌생산력을 확충하는데 필요한 소전력의 보급에도 심각한 악영향을 주고잇다 농촌전화(農村電化)문제야말로 바야흐로 감독관청인 체신국과 농촌지도관청인 농림국에서 확고한 대책을 수립할필요가잇는 중요문제로 그귀추는 각방면의 비상한주목을 끌고잇다

「상점돈일천원을 가지고다라난 범인 안모(安某)를 잡어주시오 범인의누이동생 안평순(安平順)(二〇)은 행촌정(杏村町)편창제사(片倉製絲) 여직공으로잇소」하는 지명수배를밧고 편창제사로 안평순의 유무를무러 보앗든바 여직공안평순은 십삼일밤부터 행방불명이 되엿다고하야 동서에서는 남매가가치 멀리다라난것으로인정하고 전조선각서에수배를마치고범인을수사중이다

택시의"渴症"緩和

深夜交通의"常態持續"을目標로

經警、까솔린增配決定

택시-를 비롯한 소위승용자동차들은 물자통제하는 화물자동차에비하다면 아무래도 훨신더 비생산적이라고 까솔린배급에잇서서도 주릴대로 주렷기때문에 손님은 쏘다지되 기름이업서서 요즘의 택시-업자들은 밤에는 열시만되여도 문을닷더걸기가 일수이다 따라서밤중 더구나 전차나 끄허진다음되면야 택시-하나 어더타기란 하늘에별따기에못지안케 힘이든다 그래서 이것들본 경기도경제경찰과에서는 이대도가다가는 시민도시민이려니와 도시의 심야교통의 건전을 위하여서도 심히상스럽지못한일이라고 머리를 썩이고 썩이결과 하는수업시 그처럼졸라매던 기름주머니것만 잠깐만 느추어보기로 결정하엿다 그리하야 십사일 경기도자동차협회를거처서 시내일반택시-업자에게그전의 배급량에서 얼마큼씩더 배급할것을 언명하엿다 이것이 나와갓자 물론 별수는업겟지만 그래도 요즘이 바로 손님이꼭 주하는때라 해갈정도는 될상도 십다고 업자들은 벌써부터 이것을 목을느리고 고대하고잇다

택시에衝突 少年一名重傷

항공(航空)택시-가 소년을치엇다―십륙일 오후여섯시쯤해서 부내제기정(祭基町)삼십삼번지압 경춘(京春)가도에서 때마침 동대문에서 청량리(淸凉里)방면으로향하여 달리고잇든 부내신당정(新堂町)사백칠십삼번지의십오호 이규성(李圭星)운전의 항공택시-자동차가 마장정(馬場町)칠백십이번지 이영규(李英圭)(七)란 열여섯나는소년을치어 중상케하엿다 피해자 이소년은 즉시 부근병원에 담어다가 응급치료중인데 생명이위독하다

學生監視便衣隊

脫線과꼬임수에속지안토록 本町署에서組織出動

학생들의행동과 학생을 노리는 악덕배를 감시하기 위하야 경찰편의대(便衣隊)가 활동을시작하엿다

시내 본정경찰서 고등계에서는 학생게원을 중심으로 사법형사대의 응원을어더가지고 편의대를 조직하야 십륙일밤부터 관내극장、차집등 학생들이 드나드러서는 안될곳에 배치하엿다 이편의대는 종래의 학생게와달러서 지금으로부터 삼월말까지 아무때나 출동하는데 학생들의 재미롭지못한행동을 감시함은물론 한편으로 입학과 취직이란 난관에 허덕어리는 학생들에게 취직이나 입학을시켜준다는 감언으로 그들을꾀여서 금품을 편취하는 악당들의손에서 학생들을 보호하기로되엿다

大金携走犯 男妹가함께逃走?

십륙일 서대문서에서는 강원도 이천서(伊川署)의 수배인

銃後熱誠에感激

故國視察한上海有志書翰

상해(上海)에잇는 조선인유력자 조상섭(趙尙燮)、조상철(趙尙轍)、임승업(林承業)、김형식(金亨植)등사씨는 작년십월에 삼주일동안 조선각지를 시찰하고 도라간일이잇는데 일행은 이십여년만에 그리운고향의 풍토를 밟고가서 상해재류동포에게 고향의소식을전하야 상당한감동을 준후 솔선하야 황국신민의 임무를수행함에 매진하는중이데 일전총독부 외무부에 다음과가튼 내용의편지를보내어 이십여년만에본 조선에대한 감상을서술하얏다

우리일행은 이십여년간 그리웟던 고국을 자세히 시찰하얏는데 조선의풍물은 옛날에비하야 어느것이나 진보되지안흔것이업다 그리고 각방면이 모두 경이적 발달된것은 엄연한사실로서 특히 농촌의 향상발전된것은 놀라지안흘수업섯다 도시로서도 경성가티 가 모두옛날에는 지나인들이 상당한 상업적지위를가지고잇섯는데 지금은 그것이 거의보이지안는다 이번사변에에 조선동포의 총후활동의 태도에는 실로감사와경의를 표하지 안흘수업다 특히 농촌부인들의 애국부인회 혹은 국방부인회로서 활약하는데도 더욱 감격하얏다 우리들은 용감한 총후전사로서 장래 더욱 심신을다하야 미려이나마 해외 재류조선인의 선구자가 되여가지고 황국을위하야 진력하라한다

演藝慰問團

全朝鮮各地에派遣

은사재단 군인후원회(軍人後援會) 조선지부에서는 조선군사연맹과 공동주최로 오는삼월십일의 육군기념일을 중심으로 조선각지의 전몰군인유족 상이군인과 그가족을 위안키로하고 연예(演藝)의원드단을 조직하고 삼월하순부터 십수일간까지 이주일에공하야 부산(釜山) 대구(大邱) 대전(大田) 함흥(咸興) 주을(朱乙) 평양(平壤) 나남(羅南) 회령(會寧)등각지에 파견하기로되엿다 연예단은 낭화절(浪花節) 만재(萬才)가무등 유명의 예정으로 동양일류 예인들을모와 조직하라고 목하 전형중이다

經濟判檢事增員

經濟事犯處理에遺憾업도록

총독부법무국에서는 전시경제통제의 중요성에비추워 작년십이월조에 전조선 각지방법원과 검사국에 경제계(經濟係)관검사를 신설하엿는데 시국이 장기화함에따러 이방면사건은 축일증가의 추세에잇스므로 이에대한 사법검찰기관을 확충강화하고자 신년도에는 다시 경제계관검사 각사오명을 증원하기로 결정하고 이미 그예산까지 이번의회에서 승인을 바덧다

이제 법무당국에서 이와가티 이기관의 직원을증원하야확충강화를 도모하는 내용을 듯건대

――계획경제 즉국책적통제경제는 비상시의식이 고조되든 수년전부터 실시되여오든것인데 사변의추이와함께 개인자본주의적경제는 통제자본주의적경제토전환하야 현재 실시되고잇는 경제통제는 중요물자의생산、배급、소비、수출입 물까지 각방면에 뻐처잇고 따러서 국민일상 경제생활은 광범 로이를통제하여서 상당한 속박을밧지안흘수업는현상이므로 당국에서는 경제사범(事犯)의 특수성과 종합적경제전(綜合的經濟戰)확보의 중요성에 빗추워 경제사범 측전시 통제경제에의한 범죄처리의 신속과 그적정타당을 기하는것은 현하 재반실정으로보아 가장 필요긴급한것이므로 신년도부터 어방면의관검사를증원하야 이에대한 각종재료의수집과 경제정세의 전문적지식을회득하도록하야 소위경제사범처리에 유감이업도록하자는것이즉 이로써 전시조선의 경제사범 검찰방은 비약적으로완비되는것이다

鐵道自殺

【元山】내포하동십사번지에사는 조선석유공장에근무하는 전중죽치랑(田中竹治郞)(二〇)은 십사일오전다섯시경 기차에뛰여들어 무참한자살을하엿는데 그원인은 자기의처가들속여서까지 그와결혼하기는양심이허락지안흠으로 차라리죽엄으로써 그의행복을빈다는것이라고한다

郵遞筒수체두껑과 재러리까지回收

官廳과街上의鐵總動員

【東京電話同盟】장기전하의 생산력확충문제로 수채뚜껑、맨홀、철망、망고등 가로의 조명탑、재러리、회로、우체통등 열다섯가지에 공하야 철의특별회수를 십륙일부터 회수하야 삼월말까지에 마치기로 되엇스므로 십오일 오후여섯시부터 기획원(企畫院)에 각성(各省)으로부터 세명씩 위원이모혀서 철의 특별회수위원회를 개최하고 최후의 협의를하엿다 이로써 회수된철은 설철통제회사(屑鐵統制會社)에 전부모아서 되도록 추가예산에상정할모양이다 따라서는 느저도 「사구라」꼿치 필때까지는 각관청이나 거리에서 철이라는 이름이 붓허가는물건은 모두회수할모양이다

洋樂界開拓者

뽓쓰夫人이떠난다

許多한功績두고夫君따라北京에

『미세쓰 뽓쓰』가 조선을 떠난다 미국사람 여류제금가(提琴家)로 제금독주는물론 관현악지휘 또는『코-러쓰』지휘『피아노』반주등 이십년동안 조선악단에 남긴 커다란 발자욱을 뒤로두고 오는여름 북경(北京)으로 떠난다 (사진은 뽓쓰씨부처)

『뽓쓰』부인은 지금으로부터 십팔년전에 부군 전『세브란쓰』병원 치과과장『뽓쓰』박사와가치 조선으로 건너왓다『뽓쓰』박사가 설비에 잇서서 동양에서 둘째로 간다는 오늘의『세브란쓰』치과를 건설하기에 여념이 업는동안 부인은 조선악단에 지출하야 건수로 지휘도 개척의괭이를 휘둘러 보람잇게 악계를 길러왓는데 부인의 업적가운데 가장 널리알려진것은 중앙악우회(中央樂友會)의 관현악단을 지휘한것이다

이관현악단은『피아니스트』박경호(朴慶浩)씨주재로 십삼년전에『떼뷰-』하야 박경호씨가미국 유학의길을 떠나자『뽓쓰』부인이 뒤를마터 오늘까지 이단체를 주재하여왓는데 그간여러차례 공연이잇슬때마다 부인이『락트』를잡아 청중을 도취케 하엿다 부인은 이가티 관현악단관계의 바쁜일을 마타보는동안 제금독주로 새로운곡조를 만히 들려주엇고 지금 미국『시카고』에서 음악공부를 하고잇는 곽정순(郭貞淳)씨등 여러제자를 양성하여왓다 또한 부인은 조선을조하하고 조선사람을 사랑하야 현『세브란쓰』병원구내에잇는 자택에는 기의 성악할것업시 수만흔제자들이 음악을배우러 다녓다

작년에 독일로부터도라온 제금가 안병소(安柄玿)씨가『뽓쓰』선생문하에서 공부할때 부인은 피아노반주하는한편 연주에 관한 지도로 친아들가티 사랑하여왓스며 안씨가 독일유학을갈때에도 만흔 편의를 보아주엇다 소화십년에 안식년이되여귀국한 부인은『푸린스톤』대학에서화성과 음악을 연구하고 다음해에 다시 조선에 도라와 연주회 교회음악지도 개인교수등으로 전선서양음악의 발전과 향상을위하야 애써왓다 그러데 얼마전『세브란쓰』의전교수와 동병원 치과과장으로잇든『뽓쓰』박사가 오는 사월에북경 협화병원(協和病院)의 초빙으로 가게되여 부인도 그호부를따라 가게되는것이다

永久히못이즐

아름다운記憶이만소

惜別을애끼는 뽓쓰夫人談

조선서 이십년동안 그간 삼남매와 만흔지기를엇고 참말로 정이들기시작할지음 애석하게도 이땅을 떠나게된 부인은 왕방한 기자에게 다음과가티 소감을말하엿다

세계 어느곳보다도 조선을 나는 가장사랑합니다 후흡하는 남빨간풍기 순배한인정 이모두가 나의 이즐수업는 아름다운 기억이될것입니다

내가 악계를위하야 무슨일을 한것이잇습니까 조선사람은 모든일에 재조가잇지만 음악에는 더한층 재조가잇서요 북경으로 떠나기는하여도 조선에 자주 다니러오겟습니다

遮湖의失踪漁船 蘇聯서拿捕?

【咸南支社發】작년삼월에출범한 이후 아직도그소식을 전하야주지안는 차호(遮湖)최국련(崔國連)소유어선은 밀경 소련관헌에게 나포(拿捕)된것으로 판명되얏다 총독부외무부에서는 작년구월 두만강구에서 조선형기선 일척이 소련관헌에게 나포되는

議事法을모르는 町村會異聞

町村吏員、産業組合、商工會各 役員이 …… 議長 …… 議事法 ……

決議、事項의取消、採決方法、 委員會、動議의順序、決議其他、 緊急動議、補助動議、特典動議、原案 …… 알기쉬운 …… 잇다。

同書는 定價一圓五十錢인데今回五百部限特價一圓으로 葉書로申込하면 代金後拂로發送한다。

熟練工養成所

二百名을募集

조선공업협회주최의 숙련공양성소시험은 삼월이십칠일 이십팔일의 이틀동안 오전열시부터 경성공회당에서 집행하기로 결정하엿다 모집강습생은 기계공양성에백명으로 지망자는 삼월십오일까지에 동협회에 지원서를 제출하기바란다고한다

朝鮮海峽의定期空路

來月부터遂就航

關釜連絡時間短縮에拍車

【慶北支社發】대대구건설과 대륙교통에 일대신기원을짓는 명랑보가 봉소시과 아울러 도착하얏다 그동안 철도성(鐵道省)과 철도국사이에 수십차 절충중이던 관부연락시간단축은 드디어 조선해협의 공중수송으로 그해결을짓게되며 대구비행장과 내지소월(小月)비행장간에『다그라스』십이인승 비행기로 오는삼월부터 우선 매일두왕복식을 개시하야 차차 매일여섯왕복으로까지 늘게계획을 발표하엿는데 종래의 기차와 연락선편을 이용하던시간을 비교하면 대구부산간 부산하관간에 십여시간이걸리던것이 겨우두시간에 여행할수잇고 임금도 종래 복강(福岡)대구(大邱)간의 이십이원을 특별염금으로 조금헐하게작정될모양이라하야 일반은 크게 기대중이나

DK記念의밤

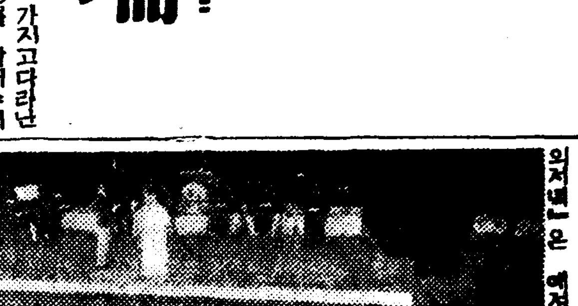

조선방송협회(朝鮮放送協會)주최 DK십이주년기념『명화와 실연의저녁』은 예정과가티 십륙일 오후여섯시부터 부민관에서 열렷는데 정각전에 이미만원이되엿섯스며 대성황리에 끗마치엇다 (사진은 기념회장광경)

스포-츠 뉴-스

延專과의激戰裡에 中等選拔軍惜敗

敎授群登場한珍籠球戰도可觀 昨夜의送別戰盛況

延禧專門學校籠球部主催의 第九回延專先後援及 今春市內中等學校卒業生送別籠球戰은 十六日午後六時半부터 基督敎靑年會館內코-트에서 열리엇다 同部長李敎授의 開會辭와 男女國民의 敬禮合唱이 끗난後卒業班對在學生戰으로부터 열리바 다음과 가튼『스코어』로 卒業班이 在學生 延專이 白軍을 各勝하엿스며 敎授中에 胡在學君의『새스포-트』妙技가 잇서 觀衆의 興味를 자아내엇고 敎員對卒業生은 敎授側의 無軌道的活躍으로 爆笑連發하야 場內는 우숨의바다를이룬듯 近來에드문 珍籠球戰을 展開한끄테 十對六으로卒業班이이겻다 뒤이어張明浩氏의『까라-』獨奏가잇서 한참동안은『까라-』는 競技를가지안는感을 느끼게하엿다 그리고 延專對中等選拔戰은 中等軍은 混合軍인만큼 連絡不調로 五十六對二十四로 延專軍이 大勝하엿다

卒業班24(18、6 / 6、2)8在學生 (審判…岑承光氏)

延專42(23、19 / 29、3)32白軍 (審判…孫明俊、李相助)

卒業生10(8、2 / 1、5)6職員 (審判…李性求)

延專56(34、22 / 15、9)24中等選拔軍 (審判…孫明俊、鄭廣俊)

【延專】		計	反
F	朴東大	10	1
F	洪淳興	2	0
F	盧元龍	1	1
F	李相助	21	1
F	金聖元	0	0
G	尹水晳	10	1
C	金程浩	4	0
C	朴寅炯	2	0
C	方元淳	6	0
		56	4

反	計	【中等選拔軍】
1	2	李明天(徽文)
1	2	梁幸春(培材)
1	3	申鳳浩(徽文)
1	1	林周榮(協實)
0	4	張元鳳(培材)
0	0	韓晋忠(協實)
0	4	李明寅(中東)
0	0	金景泰(大東)
0	4	宋永昌(培材)
0	2	安相鉉(景福)
0	0	尹錫浩(大東)
0	2	李弼秀(道商)
4	24	

東京在學生蹴球俱 定期總會經過

送別會도開催

【東京支社發】在東京朝鮮留學生蹴球俱樂部에서는 지난十一日午後六時부터 早稻田東明閣에서第六回定期總會를 열고 全部員出席아래 部長朴佐天君의 開會辭가잇슨後 委員改選과 今年度事業案討議에드러가 機關紙『우리蹴球』第二號發行할것과 第八回鄕土訪問遠征의件을 協議決定한後 新委員을 다음과가티 決定하엿다

▲部長=朴佐天(明大)▲監督=元容實(日大)▲主將=安俊化(法大)▲書記=朴仁哲(早大)▲幹事=張基鎬(法大)太學英(明大)金榮煥(日大)

▲機關紙『우리蹴球』第二號는 來四月一日頃에發行豫定

▲今年度第六回鄕土訪問遠征軍-는 釜山經由:京城、平壤、新義州沿線으로內定

그리고 同日總會를 마치고 同場所에서 第六回卒業部員送別會를開催하엿는데 崔東淳(日體) 李在善(中大)兩君이 學窓을 떠나게되엿다한다

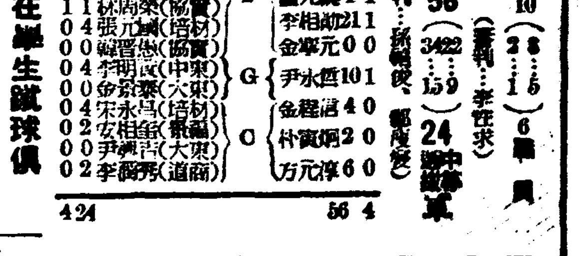

棒高跳에 世界記錄

【뽀스톤發同盟】十一日밤當地에서 擧行한 第五十回室內陸上競技協會主催의第五十回室內陸上競技大會에서 棒高跳에『콘네류스·와-마-담』(美國)選手는 十四呎六吋八分一(四米四二)의 驚異的世界新記錄을 樹立하엿는데 從來의 室內世界記錄은 再昨年二月十三日에 同大會에서『아롱』選手가 作成한十四呎四吋八分七(四米三九)이다『와-마-담』選手는 戶外世界記錄(四米五四)保持者『알-메도스』選手에게 挑戰하야 第一回에는 失敗하엿스나 第二回에 보기조케 成功하엿스며『메도스』는 三回모두失敗하엿다 그리고 이大會에서는 四十五碼高障碍에는『로이·스테-리-』(加州)選手가 五秒七의 室內世界타이記錄을 지엇다

괫심한德大 勞賃을橫領逃走

【咸南支社發】금점 덕대(德大)가 인부들의노임사백원을 횡령하야가지고 도망하엿다 정평군 광덕면원흥리(定平郡廣德面元興里)고려광산(高麗鑛山)의덕대 이남호(李南浩)는 작년십일월 광부 십륙명의 노임사백삼십원을 지불하지안코 일월중에 어디로인지 도망하엿다하야 십사일 함남도경찰부에서 수배하엿다 노임을밧지못한 광부들은 임시살길이업서서 곤란중에 빠지고잇다

今日天氣 晴

曆 ▲二月十七日(金曜)陰十二月二十九日▲干支 乙酉▲日出 午前七時二十二分▲日南中 午後零時四十八分▲日入 午後六時十四分▲晝間 十時五十六分▲月出 午前五時四十五分▲月入 午後四時二十八分▲滿潮(仁川)午前四時五分 午後四時四十分

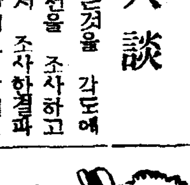

공정가격 무시하던 장사치 말경은 철창에
○
꼬리가 길더니 기어히 밟혀네 그려
○
남의 불구경으로 알배가아니라 말뻐 고처야 할친구 한둘이 아닐걸
○
대규모의 철책절도단 북악산굴속에서 일망타진
○
감방 쇠창살에 입맛이 동해서 어찌 살려나

廣告

最新强力驅黴劑 푸로다-

주사로안낫는 곰은푸 푸로다-를쓰시요

매독 전멸

앗가운 청춘 꼿다운 청춘 을보호하자!!

혈족의적 血의敵 전인류적 全人類의敵 매독을박멸 합시다

내무성통계(內務省統計)에 매독으로사망하는자가 일만명중에 一二〇이라는 수자로서 다른나라보다도몃배더만타한다 더욱 사람의꼿다운 청춘시대에특히만흔것은 참통탄할일이다 그러데 이병은외류병이고또 코가떠러지고 넝청이가되고 악질빠지고독창독이 터지고하는 아주지독하고창피한 병이임으로 병에걸렷서도 남이붓그러워 잘말하지아니하고 내외간이라도 말못하는 일이만타 또 유전으로 선천매독이 만흐나 이역시 매독인줄알면서도 잘말하지아니한다 그럼으로 매독이 이세상에 그러케 만치아니한줄알지만은 실은 한번걸니면 칠팔대(七八代)유전하는 이매독이 우리인류에 얼마나 만히 퍼저잇는지 큰해독을 주는가는 일반이 크게근심하는바이다

생명(生命)을 빼앗긴다

그러데 보통 매독이라하면 주사로 병균을 일시 잠복만시키는일시적치료법외에는 특별한 약이업섯다 하는수업시 몸을 괴우다가 잠복히 괴를도하고 죽는수가만코 또주사로도 일주일에 한번씩 수십수일을 두고마쳐야 겨우 그반만하기는하나 춘추(春秋)로 다시도지게되는것이 나마 잘못마지면 살이석고 생명에도 바게되며 수십원 수백원의 금전이 들게되니 무서운 병인줄알면서도 그대로 두게되니 참 절통비탄할일이다

등한히마시오 放心絶對禁物

특히 잠복매독은 그다지 심하지아니함으로 등한이 생각하고 치료를 태만하야 면병세는 점점깊어저서 내장과 척육(脊肉)에까지 침입하며 척수(脊髓)로 나중에는 머리로 드러가 발광(發狂)하게되며 수족반신불수가 되기도하고 심장마비(心臟痲痺)로 뇌일혈이되여 일조에생명을 잃게된다 한동안잠복하엿고 외부로 터지기시작하면 연한뼈를 침노하야 파드러가는 성질임으로 코가 부지중에 떠러지고 입술에 종기가터지고 골수로 드러가 사대육신이 쑤시고 저리고하야 참혹한일생을 보내게되며 무죄한자손에게 유전하야 저약(孱弱)하게되니 엇지두려지아니하리오 금은보화보다도 소중한것은 우리의신체오 우리의 생명이다 육체를 갈가먹고 생명을빼아서 인생을 여지업시짓밟버리는 대적중에도 악독한대적을 전멸하자 매독전멸

치료계의 광명

전인류를 구원하는 천사가와서 과외의위대한 일은 드디여대승리(大勝利)의 함성(喊聲)을치고 세상에나와서 수만흔 환자의 몸을붓지하는감사의 덕지가 산가티쌔엿스니 완전히 악독한병마를정복(征服)하고 마럿다 매독、당창에는

푸로다-가 제일

이라는 말이드디여 이세상을 뒤흔들고마럿다 그러던 푸로다-가엇지하야 매독을 전멸시키나 절대

특효한리유 는무엇인가

일、내복하야 합리적흡수(合理的吸收)로 먹은약기운이완전히흡수된다

이、그리하야 혈관을통하야 피를맑게 (血液淨化)하며

삼、약의혈액중의 백혈구(白血球)와임파구하야 병균을죽이는 힘이제일강렬한것(殺菌力强烈)

사、신진대사의기능(代謝機能)이 특수함으로 당장이러진데라도 곳새살이나서 낫게되고(筋肉蘇生)

오、병독을 박그로내-모는성질이강하고 속합으로 내장의 병독까지 속속드리업새고

육、『푸로다-』는 피속에 병균을 마친魔邪하게하야분이나 이약은골수에 깁히백이은곳까지 전멸식힘으로 신체내에 잇는독이완전히치료된다

칠、그럼으로 절대로 재발될 염려가업다(絶對無再發)

팔、약성질이 제일강하고도 우량함으로 결코부작용이나구감이안난다

구、균을죽이는힘과독을 내모는작용이강대함으로 치료하는 기간이아조속합니다(治療短期間)일주일이면대효가납니다 몸이가려웁고여기저기종기가나는분、눈이히미하고 이(齒)가솟는분 얼굴에 여드름가티마나나는분 머리가빠지고 코가허물다리가쑤시고저리고 등창이터지고 태독당독(胎毒)、양매독、선천매독、감창、일절매독성제증

일각의지체가십년의후회

고명한 신성당의 책임잇는조제니 곳쓰시오 운전청천하야 건강한행복을누립니다

약가

완고중에 십오원

중증에 십원

보통에 칠원

경증예방에 오원

다른병과다르니『십오원짜리』를 쓰시고후환을업새시오

책임조제니 약을쓰시고 효력이업스면엇더한책임이든지 집니다

비상시、전시에는위선 무병하여야한다 제백사하시고이무서운병을 고치시오건강한몸으로활동합시다

權威 藥業 神聖堂

京城府西大門電車停留場前 서대문전차정류장압

神崎神聖堂藥品直輸入株式會社

資本金百萬圓 電話光化門 振替京城

中部版

布木洋靴는極閑散 食料品商에만活況

開城兩大市場堂橋、都橋不振 確然히稀薄해진舊正의歲色

【開城】금년개풍군에서는 양력설을 철저히시행키에 편민이노력하얏고 개성부민중에도 양력에 절차를시행한이가 만엇스니 올해정초를압둔 개성상가의 경기는 어떠한이상이잇는가

食料品市場

구역정초를압두고 한대목 단단히보는곳은 식료품 시장인데 부내 양대시장중 북부방면 당교시장(堂橋市場)은 상점아페산적한과실 해산물들은 확실히세모풍경을 보히고 잇스나 지난음력이십칠일까지 고개의그편자는 넘무나 희소하엿다그반면 도교시장(都橋市場)의이날경기는 아연활기를띄워 고객의 잡답은 실로이파만경을 이루웟고 장사꾼의 착구로욱구료―소리도 시장을 진동시켯다 그러나 작년동기와비교하면 그매출액은 상당감소는확실하다고한다 원인은일반소비절약과함께 전기한바와가티개풍군농민이 양력정초에다례(茶禮)를 지낸가정이 만흔때문이라한다

獸肉商

작년음력섯달에는이들은하로에보통천여원의 매상고를 보엿스나 금년은겨우 이삼백원에불과한것으로 된서리를맛게되엿다그원인은 제육、우육값이폭등된때문에 일반이 육식대신채식을하는 때문이라하며 또는 현재 시장제육갑 한근에 유십전의 반갑을 밧고 팔려

布木고무靴商

설빔은 못해입을망정 우선먹기는 해야산다는것이 일반의관념인지 식료품 시장경기와도달리 고무신과양화상 모자상가튼곳은 한산하기짝이업서 구년말경기라고 애당초이름부칠나위도 업다고한다 그리고 그외포목상도 다소의시와다른 매출경기가 잇다고하나 작년에비교하면 유한감소의 현격한차이를 보게된다고하니 개성의음력설도 이래저래 그자최가 희박해가는 파도기에 잇다고 보여진다

舊年末警戒에 걸려든賭博黨

【江華】지난십이일에는 강화경찰서에서 비상소집을 하고일제히 구년말경계에 착수하얏든바 상신여면의 도박군을 검거하는 한편원적을 설나날도 ... 양면 연곡리 (...)에 든 장재수(...)... 최(...)가 장안군、정상면 길상리(吉祥里)... 고용운(...)의집에 들어가 금반지와 실오전을가지고 달아난 ... 불은면 ... 방면으로 도주하는것을 체포하얏다

京城商工學院昇格 모던校舍도新築

京城商工實務學校로改名

【永登浦】부내 노량진학정 (...) 석정(石町)명수대(明水臺)소재의 경성상공학원(京城商工學院)은 지난이월구일부로써 경성상공실무학교(京城商工實務學校)라고개칭하야 조선총독부로부터 인가를 어더다 교장인 문학사(文學士) 토거산양(土居山洋)씨는 조선의 신교육운동의 구분자로서 학원창립이후 정혼(精魂)을 경주한 헌신적 노력을 부단한결과 소화구년창립의 동학원은 불과수년동안에 교운이 급속진전하야 소화십이년이되자 벌써 내외설비가 충실하야 팔로활만한 기초를 세웟스니 남으로 관악산(冠岳山)의 경봉을지고 북으로 한강에임한 배산임수의승지 명수대에다가 사천평의 기지를 닥고 콩크리-트모-던교사(校舍)를세워 실로 산자수명한 별장지대에일대위관을 보이고 상업실천의 기실습 운동장등 모-든설비가 완전하고 상공학사(商工學士)만 모인 교수진이며 ... 금번확충의 인가를 ... 방금상업과(商業科) ... 의생도모집을개시하엿다

驛傳「마라손」競走

【汶山】신사일 열리는 ... 주최인 역전「마라손」대회는 각면에서 실오조가 참가하야 오후한시반부터 군청마당에서 개최하야 ... 마지막으로 ... 까지왕복「마라손」을 하얏는데 선수는 활발하게 선전분투한결과 그결과는 다음과갓다

▲一等 臨津面(四○分四○秒) ▲二等 坡平面(四○分五○秒) ▲三等 ?面(四二分) ▲四等 廣灘面(四二分二○秒) ▲五等 ?面(四二分二五秒)

日用品賣上激增

市內各市場一月中集計

경성부에서 공영한 시내 화원정(花園町)시장 마포 서대문영등포 각공설시장에서 지난정월한달동안에 팔린일용품은 구만오천... 원이며 서대문 시장에서는 구정의 각시탄소채시장에서는 ... 원어치가 팔려 한가는작년동기에비하야 이만일천오백원어치가 더팔렷다한다

壬戌學院의 校外學藝會

시내 ...에잇는 임술학원(壬戌學院)에서는 제일회의학예회를오는이십일 일요일오후一시부터 시내장곡천정(長谷川町)공회당에서 열기로되엿다 임술학원은 무산아동의초등교육기관으로 금번의학예회는그학교로서세상에알리게하는첫모임인까닭에 주최생과아학생의 연합으로 제창 유희 아동극 동화등에 걸처서 호화한 학예회가될것이라고 ... 더욱 사회녀 남녀생도들이 천고의 명녀로 구갈이 되는 "심청"이란 연극을 하게된것이 금상첨화로 기대가크다

志願兵後援會 江華서도結成

【江華】남궁군의연단으로 내선일체의 첫거름으로 지난해에조선에도 지원병제도를 실시한이후 그처음인 ... 바이어서 이운동을 철저히 하기 위하야 강화군에서는 지난십일일 기원가절을 기하야 강화군 회의실에서 지원자후원회를 결성하엿든바 당일 각방면의 다수유지가 참석하엿스며 ... 찰서장 고홍(高興)씨의 경과보고와 내빈축사가 잇섯고 이여서 역원을 선정하엿다 다음과 가치선정되엿다

會長 崔鵬天 副會長 北島良弘 片山浦 理事 洪在龍 洪在鍛 金化春 崔昌熙 李泰鉉 吳永燮 崔龍命 足達慶藏 張元錫 尹達鏞 幹事 森川敏夫 山本蕉 評議員 各面郡聯盟理事長及駐在所 主席

志願兵後援會結成式을舉行

【永登浦】시흥군에서는 육군특별지원병제도(陸軍特別志願兵制度)취지의 보급철저와 지원자의 고무격려 본인급가족에대한 물질양면의 지도보호를목적으로한 ... 지원자후원회 ... 십일오후一시부터 군회의실에서 군내유지 다수참석하에서 거행하엿는데 역원은다음과 가티결정되엿다

▲會長 宮野寬 ▲副會長 新海公 ▲理事 篠原內務課長 中島警務主任 ▲評議員 東海林熊一 石崎幸太郎 平井良弘、中嶋勢次 郡內各駐在所首席、各面長 各靑年團長 ▲顧問 金鍛植 趙重完

仁川近海에燈臺 四月부터工事에着手

三千餘漁民의宿望遂實現

【仁川】인천항근해에 등대(燈臺)가업서서 숙칭 악험도(惡險島)라하는 난관 벽명을듣는섬이만허 항행하는 선박에 위험이 만흐므로 등대를 건설해달라고 해운수산각단체로부터 인천상공회의소를 통하야 체신국에요망중이라함은 본보에보도한바잇거니와 이에체신국에서도 인천항이 장차대지무역의 중심항이될것을 예측하고 인천근해에 등대업는섬에는 이를 건설코저 지난십삼일에체신국 송기(松崎)기사가 오전(奧田)계장과 내인하야 석흑(石黑)인천해사출장소장을 대동하고그출장소의 경비선 광휘환(光揮丸)으로 각섬을조사하고 오는삼월에 상세한측량을 마치고 사월부터 건설공사에 착수할예정이다 인천항근해의 섬에는 장래에 안개(霧)의 신호 무선방위(無線方位)신호까지 설치할예정이나 경비관계로 금년도에는 기수(技手)두사람을두고 삼등섬등대만 건설하기로 되엿스며 ... 조수의 파도가 험한곳으로 공사가극난하리라하며 부근부천어부의 숙망이던 이공사도 머지안어 실현을 보리라하야일반의 기대가자못크다고한다

江華의功勞者 百六名을表彰

【江華】기원가절을복하야 강화군에서는 십방면에 일백육명을 표창하얏다는바 표창을바든부문은 다음과갓다

一、社會敎化施設部表彰 二、善行者表彰 三、高齡者表彰 四、優良兒表彰 五、農村中堅人物表彰 六、農村振興運動表彰

體位向上一助로 每年一回의武道大會

今年은十九日京師에서開催

경성부에서는 소화교원의체위향상을위하야 금년부터 해마다 한번씩 무도대회를 개최하기로 되엿는데 제일회는 오는십구일오후한시부터 시내 ... 경성사범학교연무당(京師演武堂)에서 열기로하엿다

一面一校完成後도 依然한入學難

金浦初等學校의不備

【金浦】김포군에는 일면일교는 벌써 완성되엿지마는 입학난은 갈수록 심한모양이다 작년도각학교입학지원에 수용아동은 사대일에 불과하엿다 그러면 금년도신학기에는 작년도에 수용못된 아동의 다시지원할것이요 또새로 학년이된아동들도 상당히잇슬것이다 그러면금년신학기에는오대일로수용될는지 육대일로 수용이될는지 알수업다하야 학년아동이잇는 일반가정에서는 벌서부터 수미를 펴지못하며학교당국에서도 큰걱정을 하고잇는 현상이다 작년에도 수용이못된아동이 금년신학기에 또수용이못된다하면 그아동들은장차 어느곳으로가서 공부를 하게될는지 참으로 한심한일이다이와가튼 대다수의아동으로하야금문맹을 면치못하게되니 참으로한심하기짝이 업다 상급학교에가는것도 문제이지마는 소학교에도 갈수가업스니 어느때나입학난의 완화가될는지 김포사회에큰문제이다

聯隊演習炊事料 全部를國防獻金

【開城】지난사일 룡산부대가개풍군중서면(開豊郡中西面)토성역(土城驛)부근에서 주둔(駐屯)중에 식료품을의뢰하야 강매순(姜梅順)과 김봉련(金鳳姸)등 빈한한 영업자인그들은 국방의 중대함과 장병의신고를 생각하고 취사료(炊事料)로주는대금 일원이십전을아니밧고 국방금으로헌납하엿다고한다

朝鮮酒販賣者에게 公認制實施를考慮

販賣業의競爭防止를目標로 仁川府內五個所釀造場에서實情을調査

【仁川】인천부내에 잇는십사개소의 조선주양조장이 작년가을에 일제히합동되여 십사개소가 단오개소로된 이후로도 무리한경쟁이계속되여 업자로서 자미롭지못하엿는데 이에 인천조선주주조조합에서는 경쟁을 방지코저종전에각양조장에서무질서하게 약주막주를판던것을금번에는 주류판매공인제도(公認制度)를 설시하야 각양조장에서 종전에파던 판매소를 주조조합에서 조사하야 신용과 판매에대한 제반설비가 원만한데만 술을팔도록하리라는바 이공인제도는 양조장에서도 만히망을 가젓스므로 머지안어 인천부내에서는실시되리라고한다 공인제에기입할 자격은 조합에서 인가장바든사람이 양조장에술을 청구하야판매하는데 만약양조장에서 이를위반하야 경쟁을할때에는 손해를변상하리라한다

甘藷栽培를奬勵

金浦에서五個年計畫

【金浦】종래감자(甘藷)의 재배는농가의 식량보충으로서 비교적소규모의 장려에 불과하던바 근시무수「알콜」소주(燒酎)원료등 공업원료제조에 그수용이증가하게될때 김포군농회에서는 현재팔십여정보에 불과하던 감저재배면적을 신규로 사백정보를 확장하야 금년부터 오개년간계속사업으로 장려하기로되엿다는데 아프로이와가튼 감자의 수용이잇다하면 다른 전작보담 훨신이익이될것이라한다 이감자재배에는 기술자가 필요하므로 각면에는 지도원을 두게하고 각면에 한명 또는 두명식 지도장려에 노력하야 증산을 시킬계획이라한다 군농회전작기수 최전대(崔銓大)씨는 각면에출장하야 감자재배에 ...

五十萬枚目標로 製叺을積極奬勵

【楊平】양평군농회에서는 일반농가에게부업장려를 철저히하기위하야 현하비상시국에 적합한가마니생산을 적극적으로 장려하고자 금년사월까지 오십만매를목표로 계획을수립하고 군면이주로각관공서와 협력하야목표돌파코저 지도장려에노력중이라한다

薪炭價暴騰으로 激增하는盜伐者

【金浦】김포지방에는 연료기근으로 일반시민에 큰고통을주고잇다는데 세민층에서는 비싼나무를 살수도업고 생활도 곤란하야 누구의산이던 함부로다니면서 나무를 도벌하는자가 상당히 잇는모양이다 군청산림계에서는 지난구일부터 오일간연합취체를 하엿든바 삼림령위반자가 십삼명이나 검거하엿다한다 그들의 소위는 가상한점도잇지마는 생활곤란에 쫏기어할수업시 법령에 위반하자도 잇다 그러나 법령은 그사람의사정여하를 불고하고 법령에의하야처벌하게되는것이다 이와가튼 엄중한 취체와 혹독한 처벌에걸려들지 안토록 주의할것이라한다

職工과酌婦가 봄을따라逃避

【仁川】봄바람이일기시작하자 ... 의 출몰이시작되는데 인천부서경정(西京町)일백삼십삼번지 박성녀(朴姓女)의 음식점에잇는 작부이순희(李順姬)(一七)는 부내서경정(西京町)이백구번지에잇는양복직공 어재순(魚在淳)과 사랑을속삭이다가 지난십사일 오후네시반경에 전기어재순이가와서 ...

志願兵後援會 高陽郡에도結成

十五日、高陽郡廳에서

【議政府】육군특별지원병후원회(陸軍特別志願兵後援會)결성식은 십오일오전열시부터 고양군청회의실에서 북촌동대문서장 석천서대문서장을 비롯하야군내각면장교사후원연맹이사장 경찰관주재소 수석등이참석하야 회집하야 고양군미원내무과장사회로 조군수(趙郡守)를 의장으로선거하야 규칙통과 가잇슨후 임원을 전형선거하고 조군수의 문서장의 축사가잇슨다음 북촌동대문서장의 축사가 잇섯고 오후한시에 무사히폐회하엿다 그러면당선된 역원은 다음과갓다

◇役員

會長 李應鏞 副會長 石田毅 理事 朴二天(...) 殷柱?(...) 近藤明年(...) 福市彤吉(...) (知道) 石田毅(中面) 皮教順 (松浦) 佐伯懇(...) 洞原田 ... 甫(議政府) 獨寧壽(...) 渡邊 護章(郡屬員) 顧問 村鋪春(高陽郡守) 北村留吉(東大門署長) 石川宗四郞(西大門署長) 相談役 郡內各面長、小學校長、警察官駐在所首席

第二高女도 叺사냥

【富川】지난십사일 부천군 ... 을 기하야 경성제이 ... 를 기하야 경성제이 ...

일만히하자는運動 每日製叺三萬枚

精神發揚週間의利川

일본정신발양주간을 조흥키회로하야 경기도 이천읍(利川邑)에서는 주간중 근로봉사(勤勞奉仕)의 운동을 이르키겟다라 위선「가마니」생산을하도록 하로에 ... 만매 ... 어르키결과 ... 뵈여주고잇서 ... 하르게하엿다

大工場十一個所 昨年中仁川港에進出

【仁川】항도인천은 이삼년래에 면매축사업의 준공을 보게되자 공업도시로서 면목을 일신하고 경인선부평야가 공장지대로된 터서자 홍중(弘中)상공주식회사를 비롯하야 고주파중공업(高周波重工業)회사에서 부평역부근에 공장기지로서 이십만평을 매수하야 공장설계를 진행중이라함은 이미 본보에 수차보도한바와 갓거니와 인천부내의 작년중에 대공장만이 십일개소가되엿다 ... 화정(花町) 송현정(松峴町) 만석정(萬石町) 화수정(花水町) ... 각각 금년가을까지 ...

一家族五名이 全部發病呻吟

【仁川】인천시내에「지부스」가 ... 부천군소래면계수리(富?)에서는 지난구일부터 ... 주의하라 ...

素砂에窃盜

【富川】구연말을당하야 소사경찰관 주재소 ...

賻儀金返禮로 出征將兵慰問

【永登浦】영등포정본정(本町) ... 김장석(金國?)씨는 ... 각방면에 ... 출정장병 ... 위문 ...

이힘을應用하여 衰弱體를生稜시키는.... ネオネオギー

洋食을먹는植物

體力缺乏·結核衰弱·胃腸病을救한다

世界의 珍種을 蒐集하고잇는것으로 有名한 米國의 紐育市부룽쿠스植物園에 무서운 高山植物이 노혀잇다。그採取地는 샤-롤의 北七十五哩오림픽山의高峯 海拔五千呎의 地點에서 發見되엿는데 外觀은 고푸라(毒蛇)의 머리를 든것과가튼 形態이며 큰접시에 갓득담긴 洋食의 함바-크스테-키「挽肉料理」를求景하는사람이보는압페서는늠집어먹는다고해서大端한評判이다。

"右"는 信이지만日本에서 植物에는 動物호루몬의 根基를 含有한點을 發見하여 이것을 應用하여 病弱體를 救하고잇다 假令 結核衰弱、消化不良、貧血體、또는體力이 缺乏한 사람들이 服用하여 意外로體力挽回가되며食慾가튼것은먹는날부터생기며 瘦瘠하며 體重이적은사람이면무럭무럭 體重이 불게되며 한때는治療界의「수수꺼끼」라고까지생각된珍貴한創製品이잇다。그에稱은 ネオネオギー라고부른다。

"前記"高山植物에는 洋食을먹는 肉을 溶解하는 分泌物을含有 하고잇스므로 萬一이 植物을 生으로 人體에쓴다면蛋白消化가된다ネオネオギ는 "强力無比"의植物호르몬活用品으로서 多數한 學者는 活性으로 藥品을 맨드는 點에多大한 苦心을 거듭하여 數千名의 實驗을 經하여完成햇다。"病弱"者는 한번곡 試驗하시라

購入의注意

正價 三百六十個入一圓五十錢、...九圓、粉狀亦同價、藥店에有함。但 植物호르몬劑는 ネオネオギー만이므로 반드시指名하여購入하라。直接送藥希望者는 藥書로申込하면 代金引換、荷造費、引換料全部 當所負擔으로急送함。到着하거든 藥價만支拂하면 조타。申込所는—

東京日本橋堀留町壹ノ三 日本微生物研究所 (NN3D-289)

クロバー

ホヽ紅 ロ紅

부드럽게발라지는 곱게밀착되는 十八色 各三五·四○錢

벗지안코오래가는 매력있는六色 各四○·八○錢

三葉商會 東京·大阪

味の素 (아지노모도)

飮食을 美味、經濟、簡易로하는 調味料의王者!

李王家御用達 味の素本舖 株式會社 鈴木商店

第一劇場

鍾路四丁目 電光一七五五番

二月十五日부터十八日까지 大衆料金 階上二十錢 階下十錢均一 毎日三回 正午 二回 夜間三時 七時

二十世紀폭스超特作 아리스포-예이 主演 聖林スター合戰

東寶映畵社特作 ハリキリボーイ 大谷俊夫監督 古川綠波 神田千鶴子主演

東寶映畵 心臟かい 大谷俊夫監督 横山エンタツ 花菱アチャコ主演

次週豫告 嵐の航空路、强行Gメン、エノケン大陸突進

桃花劇場

電話 ... 一三三

興行 二月十六日十七日二日間(短期) 大衆料金 毎日晝夜二回 晝一時 夜七時 階上二十錢 階下十錢均一 讀賣、大毎、パーテニュース

◇全勝キネマ社作 劍法當り狂言 監督 小田兼則 主演 天津龍太郎 富川敏子

◇松竹京都作品 緋牡丹傳奇 後篇 監督 近藤勝彥 主演 高田浩吉 北見禮子

◇東和商事提供 佛トビス超特作 旅順港 監督 ニコラスファルカス 主演 アドルフウオブリュック ダニエルダリュウ

長篇小說 薄命 (205)

韓龍雲 作 鄭玄雄 畵

말로 二九

『언니』

그여해서 그러한 망경을 보고잇든 신녀성을 한축이 잇엇는대 삽상한 양장에 깨끗한운동화를 신은 녀자가 조금 덜 익은듯한 포도알처럼 검고 윤끼가 돌면서도 푸르기가 잇는듯 하야 누가 보든지 영리하면서도 섬깔이잇어 뵈이는눈을 힐잇게 돌리면서 부른다

『응?』

종키에 따과집하고 머리는까갓다가 기른는중에 잇는 녀자가 설회색의 파라솔을 옆흐로 집고서 의지한드시 몸을 십어 각도짐 기우리고 섯다가 눈으로는 다른데를 보면서 별로무관심 한드시 대답한다

『이것좀 보아요』

『응? 무엇?』

그여자도 시선을 돌리고 다른 여자들도 고개를 돌린다

『우리 조선의 여성운동이 될수가 잇슬까?』

『닷다가 무슨소리야?』

『우리 운동선상에 나선 여자는 자나 깨나 투쟁에대한 편심이지 떤게 잇소』

『아니 또 변증법적(辯證法的) 이론이야? 우리운동이 시간은 문제지만 언제든지 되지 안될까』

『우리가 그러한 자신과 낙관은 가지지만 말이야 사실은 좋처럼될것 갓지를 안허요』

『웨?』

『우리가 경험한바로 보아서모든 현상이 그러치만 위선여기서 당장에 목도하는 바로도 그러치안허요?』

『글세 무엇대문에 말이야 말을 구체적으로 해야 알지』

그들 일동은 흥미를 가지고 귀늘기우린다

『우리는 저런것을 보면 곳숙이고시픈 생각이나요』

말하는 여자는홍분이된다

『무얼 죽여?』

듯든 사람들은 다소 궁금를 느끼는듯한 표정을 짓는다

『아따 저기잇는 열녀(烈女)말이야』

『열녀가 누구야?』

『아따 저기안진 아편성이 기집 말이야 그게 장안에 소문난 열녀가 아닌가베 그리기에 저기잇는 썩은 멉자들이 칭찬을하고 돈까지 거더주는것이 아니야』

『그런데 열녀를 웨 죽여 녀라는것이 장한것인데』

파라솔 집흔 녀자는 이러케 말을 하면서도 지음(知音)을하는드시 빙그시 우스나 다른녀자들은 미처 아라듣지 못하는 모양이다

『저런것들 때문에 녀권 확장(女權擴張)이 안되거든』

양장 녀자는 일을 실눅하면서 혀를 낄낄 찬다

『아니 그녀자가 웨 녀권확장을 하지 말나나?』

사십이 넘어뵈이는 녀자로히 똑히똑한 머리와 괴롭게 잡히는 주름살에 만고풍상을 다겨은듯한 현적이 드러나는 얼골에 그러나 갸름하고 무득한듯한 애교잇는 눈에 우슴을 먹음고 말한다

『웨 아모것도 모르는 구식녀자를 말하듯 하시오 녀권확장 이라는것은 바꾸어 말하면 개성(個性)을 발휘하는것이어던 개성이 업시야 무엇이 되겟서요 구도덕으로는여자는 남자에게 복종만 하는것이오 손톱만한 권리도 업거던 개성을 말살하고 남편만을 위하는것을 현모양처(賢母良妻)라고 하고 남편을 위하야 수절을 한다던지 죽기라도 하는것을 열녀라고 하는것이아니오 그러케되면 여자라는것은 남자를 위해서생긴 한 물건에 지나지 못하는것이오 인격을 가지는것은 아니거던 그러한 구도덕을파괴를하고 정당한 신도덕을건설하기 위하야 우리가 여성운동을 하는것이 아니요 말이지 그러데 저러한 썩은물건들이 구도덕의 노예가 되여가지고 저의 개성은 한푼어치도 업시 다죽어가는 아편쟁이를 쫏처다니면서 가장 열녀인체 하고서 저지경을하니 조선의 여성운동이 될수가 잇겟느냐 말이오 그러데 썩은 사내녀석들은 그것이조타고 찬성을 하면서 돈까지 거더서 도아주니 기가 막힐일이 아니오 우리는 서미가 면벼되다고 할까 정저하다고 할가 우리운동에 방해물이되는 저따위 인간을 보면 곳 죽이고 시퍼서 못견듸겟서』

양장녀자는 주먹을 쥐고 순영이 잇는데로 조처가라는듯이 자세를 짓는다

라디오

풀류트와管絃樂 【十七日午後八時】

풀류트協奏曲D長調 —모—차르트作曲—

풀류트 奧 好寬 日本放送交響樂團

근대적의미로서의 협주곡(協奏曲)의 형식을 완성한이는『모—차르트』입니다 그는독주악기(獨奏樂器)를 주제로하고 관현악을 반주로하야서 나타나는 미묘함과 종래보다 더풍부한『이벤숀』과 넓은선율(旋律)의 계열(系列)과 더큰관현악의효과를 가지고 발전시킨것이 그의협주곡입니다 그의음악은 명랑하고 환희와 순정(純情)에 차잇습니다 너무도 단려(端麗)한까닭에 세상에서 흔히『궁전(宮殿)의 음악(音樂)』이라합니다 이곡은플류—트가 가진 그가련(可憐)하고 선미(鮮美)한성격을 관현악의 풍부한음결을 배경으로하야 협주곡중 가장 완벽한것이라할 것입니다

十七日(金曜)

◇午前七時五〇分 宮城遙拜
◇同七時五一分(東) 라디오體操(同)(第一放送에依함)
◇同一〇時三〇分 氣象通報 料理製法『콩밥』 日用品時勢
◇午正(東)時報
◇午後零時五分(東) 和洋合奏 一、早春譜 國本成美作曲 二、初午 稻葉興作曲 三、雪景 池之谷謙夫作曲 編曲並指揮 平山猛雄 東洋管絃樂團
◇同零時三〇分 뉴—스
◇同一時一五分 家庭時間『主婦의職責』 東亞日報 朴承浩
◇同四時 뉴—스 職業紹介
◇同六時 復習時間『算術』十五 安鼎奎
◇同六時二五分 어린이新聞
◇同六時三〇分 講演『拳鬪의醫學的考察』 醫學博士 李在崐
◇同七時 뉴—스 天氣豫報
◇同七時三〇分 講演『吳佩孚와그周圍』 朝鮮日報 咸尙勳
◇同八時(東) 플류—트와管絃樂 플류—트協奏曲D長調 모—차르트作曲 第一樂章 알레그로 第二樂章 안단테 第三樂章 론도·알레그로 플류—트 奧好寬 管絃樂 日本放送交響樂團 指揮 山口正男
◇同八時三〇分 歌謠曲(레코—드) 一、濟州島등게打鈴 二、鄕土民謠 三、珍島아리랑 배노래 鄭彩蘭 朴玉花 金蘭珠 金柳仙 伽倻琴 鄭良順 提琴 金應煥 伴奏
◇同九時一〇分 連續野談『奇智客君命』(二) 申鼎言

十八日(土曜)

◇午前七時五〇分 宮城遙拜(第一放送에依함)
◇同七時五一分(東) 라디오體操(同)
◇同一〇時三〇分 氣象通報 家庭메모 日用品時勢
◇正午(東) 時報
◇午後零時五分(東) 上演레코—드 一、알제리아組曲 상상스作曲 一、前奏曲 二、무—아風幻想 三、저녁때의祈禱 四、佛蘭西軍隊의行進 中央交響樂團 指揮 早川彌左衛門
◇同零時三〇分 뉴—스
◇同一時一五分 家庭時間『술과비타민』 養正中學 崔在緖
◇同四時 뉴—스 職業紹介
◇同六時 맨돌린合奏와重奏 一、合奏 1、英雄行進曲 무니에르作曲 2、荒城의月幻想曲 瀧廉太郎作曲 京城플렉트럼쏘사이에티—編曲 二、四重奏 1、마즈르카 필디—作曲 2、메누엣트 복케리—니作曲 三、合奏 1、星宙將士感謝의노래 2、꿈의指揮 3、戰友생각 京城플렉트럼쏘사이에티
◇同六時二五分 어린이新聞
◇同六時三〇分 復習時間『國語』一四 市川榮三
◇同七時 뉴—스 天氣豫報
◇同七時三〇分 講演『東洋思想과五行說』 柳子厚
◇同八時 映畵音樂座談會 安鍾和 安夕影 朴基采 李圭煥
◇同八時四〇分 歌曲 一、弄 二、羽樂 三、還界樂 四、編 趙紅點 鄭錦波 大笒 金永根 洋琴 金相淳 杖鼓 金一宇
◇同九時 連續野談『玉樞經』 申鼎言
◇同九時三〇分 뉴—스(東) 解說
◇同九時四〇分 氣象通報 明日曆 番組解說 時報
◇同一〇時 地方으로보내는뉴—스
◇同一〇時一〇分 레코—드音樂

新春素人爭霸戰 (4)

白 李鶴鎭 黑先 盧相翼 (込出四目半)

白六四蜂衙守將 黑刦春寒未開花

權乘郁

病客之年가 望夜月而喘이라 하엿스니 너무刦을 내지말고 勇敢히싸울지어다 黑六一은좀 생각해볼必要가잇지안흔가 空然히잇고만보니 弱無實而備將이다 차라리 白陣을中斷하야 背城一戰하엿스면 白의宮數가 短縮할듯 白六二는猛虎出林格으로 寅의一〇에재처노흐니 黑六三은 其鋒을 莫能當하야 寅의 一二로 退防한다 白六四는 酉의小桂馬로『天圓』落陽에定都하니 碁品이『黃絹幼婦』解題絕妙로다 黑六五와白六六은不得減不得이니 敗着할 價値가업다 黑六七이 癸의八로둠은 꼭괴지못한곳용오리갓다 落見에는 차라리 南營白兵을 몰을모라 胡蘆谷으로 집어넣코 外部를 封鎖하엿스면 조흘까 思한다 白六八箇은 活路를 띄우고 中宮을 連絡하니 이는濃霧中에 잠깃든 艦隊가 雲捲青天으로 驛鐺萬頃을噴飛하며다라난다 黑六九는癸의七로一間떼여노흐니 수만은 흡흡하나 元是 陣法을 잘못차려 아직도 困在核心이다 白七〇은 黑大兵을 左右로 夾攻하니 黑은愁散莫酋이다 그러나 七一을먼저 應手시키니 白이떠라잇고야 마럿다 黑七三은 顯乘際間多小事하고 渡江而西할새 一歌를 부른니갈오대 浪花陶醉英雄이라 靑山은依舊在한대 幾處夕陽紅고하고苦笑를마지안는다 白七四는 凝思良久에 전수를들어 黑의 陣中에 突入하니 이는마치渴龍이물을어더 變化雜測함은意外라 新春、新人、新手를 發見하여한층더 興味가잇다 黑七五가 재치니 白七六이 밧고 黑七七이 모—니白七八은 따라이어 黑七九도가리 結着한바 白八〇은 넘어서니 이야말로 形形色色으로 奇奇怪怪妙妙한 手法과 別別變幻術이 막잇는대로 쓰다저나와 참壯觀이로다—이珍局을 摠論한다면 白六四는蜂衙의守門將格으로 左衝右突에 監視하야 黑의 散卒을꿈적못하게 待機命令하여잇고 黑南征壯士는아마 無緣인듯 마치春寒을 刦하야야직 未開花(處女花)로되여잇스니 곳다운 餘香은 將次언제나?

●六一 丑의八 ○六二 寅의十 ●六三 寅의十二 ○六四 癸의十 ●六五 卯의十一 ○六六 寅의九 ●六七 癸의八 ○六八 丑의十 ●六九 癸의七 ○七〇 壬의六 ●七一 子의十一 ○七二 子의十 ●七三 辛의八 ○七四 丁의十四 ●七五 丙의十四 ○七六 丙의十三 ●七七 戊의十四 ○七八 丁의十三 ●七九 丙의十五 ○八〇 戊의十三

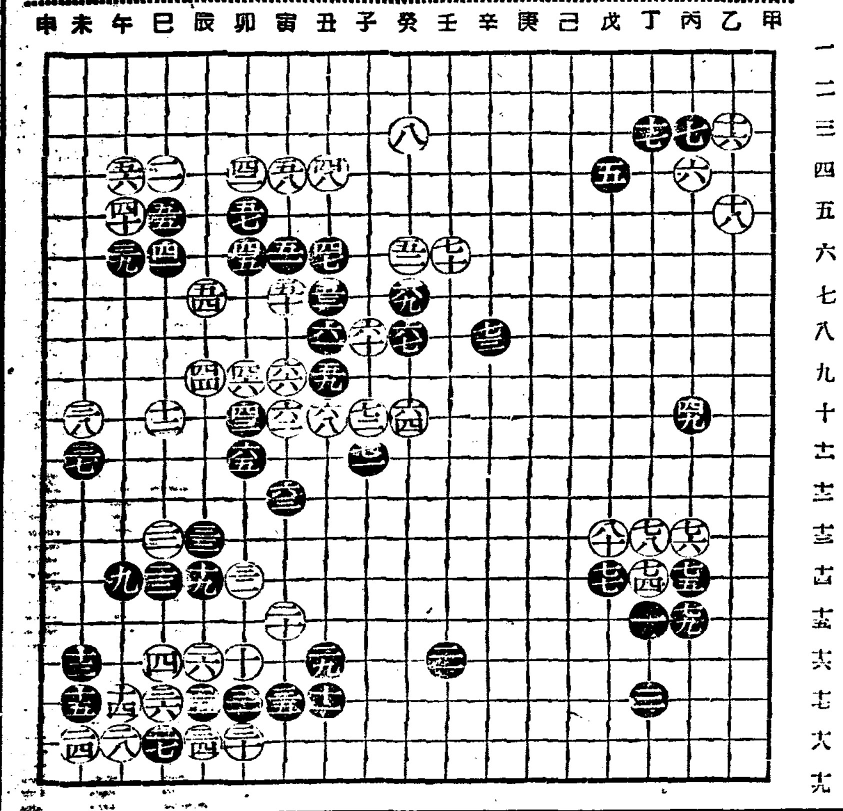

廣告

齒痛 頭痛에

먹으면効能잇는

回効散

家庭의 常備藥

主効
충치아픈것
이뿌리아픈것
잇몸아픈것
두통
신경통
류—마치스
마더마다아픈것

回効散은大端히 効能잇다고하야 近來어느곳藥店에서나 무섭게팔립니다만은 이것은東京帝國大學 附屬病院에서神經痛의 特効藥으로推奬되는 高貴藥을精妙히 配合하여잇는까닭입니다。꼭한번實物로서 實驗해보십시요。一生幸福의 基本이될것입니다。

定價 0.20 0.30 0.50 1.00 2.00 5.00

本舖 合資會社 森田製藥所 (本店)東京市京橋區新富町 振替東京八九四八番 (支店)大阪市東區小橋元町

(全國藥店에有함)

男女誌上攻擊戰

女性

大飛躍三月號

三月號 定價二十錢〔送料二錢〕 朝鮮日報社出版部發行 振替京城五八七八

登場人物

虛榮박아지의女性……詩人 金岸曙
더퍼노코사는男性……女醫 張文卿
分別을모르는女性……詩人 金珖燮
獨斷的의男性……畵家 鄭粲英
迷信덩어리의女性……小說家 李箕永
마음이잘變하는男性……家庭婦人 沈載淳
人間的으로劣等이다……醫博 李甲洙
專制主義의人間……女教員 宋今璇
秘密主義의人間……評論家 安懷南
貯蓄을모우는人間……女教員 許河伯
女子는生命보다迷信을사랑한다……小說家 韓雪野
저혼자잘난척하는人間……事業家 崔玉禧
理解가업는人間……小說家 嚴興燮
넘우지나친優越感의人間……家庭婦人 許永淳
남욕하기나조아하는女性……評論家 金煥泰
利己的인男性……女醫 金今先

名士家庭畵報

主婦와修養……許永淳

女辯護士의登場……金汝植

崇禎宮人 屈氏哀史……車相瓚

短篇小說 苗木 李箕永 (崔根培畵)

中篇小說 슬픈解決 方仁根 (鄭玄雄畵)

學窓告別記
▲梨專文科三年間……梨專 洪福子
▲京保의아름다운꿈……京保 金昌榮
▲學窓을떠나면서……中央 白玉姬
▲내가理想하는男便……朴順天
▲世上에모든안해에……宋錫夏

곰이女子된 이야기……方鍾鉉

花郞의追憶……金文輯

待春譜
苛酷할줄몰으는그리운봄빗……蔡萬植
안타가운마음……金晋燮
當甲과봄……李軒求
어빗저고리를입나……金東鳴
★—내안해에對한不滿……李石薰

半島內鮮婦人의政論團體 淸潭會探訪記

내자랑 男便
▲活動的인男便……崔善福
▲圓滿한男便……趙錦子
▲뚱뚱보가될까봐서……曺恩卿

나의自敍傳……朴仁德

感激의最高瞬間
嗚呼關羽의最後……李勳求
金剛勝景의土窟……李克魯
人情은强하다……金活蘭

世界偉人의家庭風景
못소리니의家庭生活……A記者
히틀러의私生活風景……B記者
루즈벨트의家庭……C記者

世界名作의女主人公
보바리夫人의엠마……金來成
안나카레니나의안나……春城
카르멘의生涯……李善熙
女子의一生의잔느……桂鎔默
팔백의어머니의女主人公……李俊淑

新貞操論……白鐵

三月詩壇
▲진달래……金東煥
▲초생달……李應洙
▲思慕……柳致環
▲사랑……金達鎭
▲밤……朴魯春
▲幸福……李孤山
▲文化住宅……설정식

設問 우리집家寶 내버릇 新女性과舊女性區別法

어린애와작난감……徐恩淑

無軌道 趣味座談會
朴仁德 李甲洙 李克魯 金晟鎭 李聖鳳 許河伯 金麗順

十七日ヨリ特別封切
メトロ超特作新映畫 大都會
イルズィ·ゲイナー·サンベスター·レーシー
各社ニュース
東寶超特作 浪人吹雪
近衛十四郎·長谷川一夫·竹久千惠子
天勝·大劇

劇團豪華船 歸京公演第二週
二月十一日부터
林仙圭作 天才少女 鐵美花主演
◆流浪三千里◆ 前後篇大會
二月十一日紀元佳節을卜하야東劇은新春公演의간절한부탁을受하야 名劇『流浪三千里』前後篇大會를東洋劇場舞臺에서열게되엿읍니다 名劇本·名俳優·名裝置·名演出의四拍子가서로마저 朝鮮演劇上演史上에金字塔을지으며名劇의眞價를天下에마지막으로紹介하는機會이오니...
東洋劇場 電話③2154 3640 (劇場用)(事務所用)

松竹映畫 キネマ
二十日より特別封切
◇新興超大作 三人の姉妹
會根千晴 演出
逢初夢子 美鳩まり 平井岐代子 立松晃 主演
活の荒波と闘ひ、滅變と生美の三人姉妹が人生の種種相を描く異色篇
◇新興超特作 烈女競艶錄
森野 高山廣子 歌川絹枝 日高松子 尾上榮五郎 日高梅子 松本泰輔 共演
ニュース

二月十五日부터四日間 階下二十錢均一 土曜日은晝夜二回
鄭林映畵協會作品 監督 李慶孫
山塞王
出演 ...
パラマウント映畫 總天然色全發聲日本版
ローレンス·ワブ 監督 ロイド·コリガン
チャールス·ロジャース ナンシー·キャロル 主演
ウイリアムフォックス映畫
エアヴェムルナウ 監督
ジョージオブライエン ジャネット·ゲイナー 主演
芝生の決勝
西部活劇
サンライス
平壤 金千代座

映畫は日活
魔像
◇日活京都大作 林不忘原作 稻垣浩監督
阪東妻三郞(二役)主演 河部五郞 澤村國太郞 特別出演
◇コロムビア超特作 エドワード·セヂウイック監督
豪傑ブラウン ジョー·E·ブラウン主演
◇日活多摩川作品
思出の丘
日活ニュース
十八日より特別封切
偕樂館